

BAB V

KESIMPULAN DAN SARAN

5.1 Kesimpulan

Berdasarkan hasil penelitian terhadap kehidupan masyarakat sekitar aliran kali pasar sentral di Kelurahan Limba U 1 didapatkan hasil :

1. Pola hidup yang membuat mereka bertahan hidup di aliran kali pasar sentral Kelurahan Limba U 1 yaitu kebersamaan bersama masyarakat sekitar.
2. Kehidupan masyarakat di aliran kali pasar sentral cukup memprihatinkan dilihat dari bangunan, jalan umum, sarana umum, semuanya kurang memadai. kondisi rumah dan lingkungan yang kotor mudah berkembangnya bibit penyakit sudah dianggap biasa. Sehingga kondisi demikian tentu saja membuat mereka rentan terhadap penyakit.
3. Kehidupan masyarakat yang begitu kompleks membuat mereka dapat bertahan hidup meski demikian masih bergantung pada kondisi lingkungan seadanya.

5.2 Saran

Dari kesimpulan di atas, maka dapat di sarankan hal-hal sebagai berikut :

1. Pemerintah daerah setempat dapat melakukan kegiatan penyuluhan dengan bekerjasama dengan instansi terkait dengan materi yang berhubungan dengan konsep praktis tentang penyelesaian masalah utama

yang dihadapi masyarakat disekitar aliran kali pasar sentral, khususnya tentang pemerataan, peningkatan pengetahuan, serta pemukiman kota.

2. Upaya dibidang penanggulangan dan memperhatikan masyarakat sekitar aliran kali pasar sentral, dengan cara yang lebih manusiawi dan mempertimbangkan jalan keluar terbaik dan memihak kepada kepentingan masyarakat aliran kali pasar sentral.

DAFTAR PUSTAKA

Anonim, 2006. *Buku Pedoman Umum NUSSP*, versi-2, Dirjen Cipta Karya Departemen Pekerjaan Umum RI, Jakarta.

Bintarto R., 1989, *Interaksi Desa-Kota dan Permasalahannya*, Ghalia Indonesia, Jakarta. Hlm 47

Budihardjo, Eko. 1992. *Sejumlah Masalah Pemukiman Kota*. Bandung: Alumni.

Budihardjo, Eko. 2001. *Tata Ruang Perkotaan*. Bandung: Alumni.

Djojohadikusumo, sumitro. 2003. *Indonesia Dalam Perkembangan Dunia Kini Dan Masa Datang*. Jakarta: LP3E5.

Di publikasikan. Badan Pusat Statistik provinsi gorontalo. 2012. "*gorontalo dalam rangka gorontalo in figures*". BPS Provinsi Gorontalo.

Di publikasikan. "*Kota Gorontalo Dalam Rangka Gorontalo City-In Figures*. 2012. BAPPEDA-BADAN PUSAT STATISTIK KOTA GORONTALO.

Evers, Hans-Dieter, 1982. *Sosiologi Perkotaan-Urbanisasi dan Sengketa Tanah di Indonesia dan Malaysia*, LP3ES, Jakarta.

Hadi Sabari Yunus, 2005, *Manajemen Kota : Perspektif Spasial*, Pustaka Pelajar, Yogyakarta.

Henslin, James M. 2006. *Sosiologi Dengan Pendekatan Membumi*. Edisi 6 Jilid 2. Jakarta: ERLANGGA.

Koenjaraningrat. 2001. *Metode-Metode Penelitian Masyarakat*. Jakarta: PT Gramedia Pustaka Utama.

Kartasapoetra, G. dan widyaningsih, R G. 2001. *Teori Sosiologi*. Bandung: Armico.

Khairuddin, 2000, *Pembangunan Masyarakat*, Liberty, Yogyakarta. Hlm 70

Lexi J. Moleong, (2007). *Metode Penelitian Kualitatif (Edisi Revisi)*. PT. Remaja Rosdakarya: Bandung.

M Setiadi, Elly. Hakam, H Kama, dan Effendi, Ridwan. 2006. *Ilmu Sosial Dan Budaya Dasar*. Jakarta: Prenada Media Group.

Manning, Chris dan Noer effendi, Tadjuddin. 2002. *Urbanisasi, pengangguran, dan sektor informal di kota*. Jakarta: PT Gramedia.

Nasikun. 2000. *Sistem Sosial Indonesia*. Jakarta: Pt Raja Grafindo Persada.

Podger, Owen. Sumargjono, Maria. Dan K Tirthayasa, Wayan. 2002. *Beberapa Gagasan Dalam Penyelenggaraan Otonomi Daerah Di Indonesia*. Jakarta: Balai Pustaka.

Santosa, Imam. 1991 *Gambaran Kehidupan Gelandangan di Kota Industri dan Kota Non Industri : Studi Kasus di Kota Yogyakarta dan Semarang*. The Toyota Foundation dan Yayasan Ilmu Ilmu Sosial Indonesia. Jakarta.

Sugiyono. 2010. *Memahami Penelitian Kualitatif*. CV. Alfabeta: Bandung.

Sugiyono. 2011. *Metode Penelitian Kuantitatif, Kualitatif, dan R&B*. CV. ALFABETA: Bandung.

Suratmo, Gunarwan. 2004. *Analisis Mengenai Dampak Lingkungan*. Yogyakarta: Gadjah Mada University Press.

Suriani. 1998/1999. *Kajian masyarakat indonesia*. Jakarta: Departemen Pendidikan dan Kebudayaan.

Wijaya, Haw. 2002. *Titik Berat Otonomi Pada Daerah Tingkat II*. Jakarta: Pt Grasindo Persada.

SUMBER JURNAL ILMIAH

Soetomo. 2011. *Efektifitas Kebijakan Sosial Dalam Pemecahan Masalah Sosial*. Jurnal Ilmu Sosial Dan Ilmu Politik. Vol 15. No 2.

“Online”, (<http://fauziasp.tumblr.com>, diakses 21 mei 2013)

Jurnal Ilmu Sosial (Online), jilid 3 No. 4. (<http://www.nussp.or.id/dialogdetil.asp?mid=127&catid=1&>, diakses 15 juni 2013).

Lampiran 1

KALENDER PENELITIAN

NO	JENIS KEGIATAN	BULAN					
		1	2	3	4	5	6
1	Penyusunan dan persetujuan proposal/ desain penelitian	■					
2	Pengurusan izin penelitian		■				
3	Perumusan dan penyempurnaan kisi-kisi dan instrument penelitian		■				
4	Pengumpulan data di lapangan		■	■	■	■	
5	Pengolahan dan analisis data			■	■	■	
6	Penyusunan laporan				■	■	
7	Penggandaan laporan						■
8	Publikasi hasil penelitian melalui seminar						■

Lampiran 2

Warga 1

Nama warga (umur) : Ibu Fatma (32 Tahun)

Pekerjaan : IRT

Wawancara : Selasa, (09-04-2013)

Question (Q) : Pola hidup apa yang menyebabkan masyarakat di sini dapat bertahan hidup ?

Answer (A) : dorang pe kebersamaan dengan masyarakat sekitar.

Q : Rata-rata masyarakat sini pekerjaannya sebagai apa ?

A : Pedagang buah, bawa bentor, dan penjual ikan.

Q : Apa masih ada nilai-nilai persatuan atau gotong royong di antara masyarakat disini ?

A : Iya ada, kalau ada apa-apa dengan tetangga seperti kalau ada tetangga yang sakit dorang saling peduli satu sama lainnya.

Q : Bagaimana sandang pangan masyarakat disini ?

A : Tergantung, dorong pe hasil pencarian digunakan untuk makan sehari-hari. Kemudian ada satu rumah berjumlah dua sampai tiga kepala keluarga.

Q : Kenapa dalam satu rumah yang mendiami hingga dua sampai tiga kepala keluarga ?

A : karna masih bergantung pada orang tua mereka, sehingga belum bisa hidup mandiri dan pola pikir masih jauh dari bayang-bayang. Contohnya dalam pendidikan belum ada kemauan mau kasih sekolah anak karna dorang pikir mau jadi presiden atau jadi apa so ada semua.

Warga 2

Nama warga (umur) : Pak Rasid (45 Tahun)

Pekerjaan :Penjual ikan

Wawancara : Kamis, (11-04-2013)

Question (Q) : Pak, kenapa masyarakat disini belum ada kemauan dalam menunjang pendidikan ?

Answer (A) : Karna masyarakat disini masih terbiasa dengan lingkungan yang dekat dengan pasar jadi dorang belum berpikir untuk kase

skolah dorang pe anak. Tapi ada olo dorang pe anak dorang kase skolah, baru karna tidak ada doi jadi putus skolah.

Q : Bagaimana dengan anak bapak dalam menunjang pendidikan ?

A : kalau kita pe anak, kita kase tau kalau sudah pernah pegang doi kita tidak kasih tabiasa. Karena otomatis itu yang mendorong dorang berenti skolah.

Q : Apa ada masyarakat disini yang belum bisa baca tulis ?

A : Iyo ada, sedangkan ada orang tua yang masih buta huruf jadi dorang tidak ada kemauan untuk kasih skolah tinggi dorang pe anak-anak.

Q : Bagaimana ekonomi masyarakat disini sebelum pasar sentral di renovasi dan setelah di renovasi ?

A : Sebelum pasar sentral di bongkar, ekonomi masyarakat disini berjalan bae. Setelah di bongkar dorang pe ekonomi turun skali. Karena rata-rata orang disini mata pencaharian sebagai pedagang buah-buahan, yang sebelumnya tidak punya hutang menjadi ada hutang.

Warga 3

Nama warga (umur) : Ibu Farida (41 Tahun)

Pekerjaan : IRT

Wawancara : Minggu, (14-04-2013)

Question (Q) : Ibu pernah didatangi sama pemerintah ?

Answer (A) : Pernah, waktu itu pemerintah kota datang kesini.

Q : Ada apa bu ?

A : torang masyarakat disini diberikan pengarahan untuk dapat tanpa tinggal yang layak.

Q : Terus jawaban ibu ?

A : belum tapikirkan..

Q : Kenapa bu?

A : Karena torang disini tidak punya doi lebih seperti orang-orang laen dapat bili rumah. Torang pe mata pencaharian disini cuma bergantung juga karna disini dekat dengan pasar sentral sehingga torang tidak lagi memirkan doi bentor mo pigi akan di pasar.

Warga 4

Nama warga (umur) : Pak Iwan (35 Tahun)

Pekerjaan : Membawa Bentor

Wawancara : Senin, (15-04-2013)

Question (Q) : Pak, disini kalau ada hujan deras langsung banjir ?

Answer (A) : Iyo langsung banjir, karna ini to dekat dengan got jadi tanpa torang sadari, otomatis aer dari got mo nae kmri sehingga itu yang menyebabkan capat banjir baru tu aer nae, baru maso pa torang perumah.

Q : Terus bagaimana cara menanggulangi apabila ada banjir ?

A : Kalau kita sandiri, kita so mempersiapkan diri kalo ada banjir. Rumah kita memang sangaja bangun tingkat dua dpe tujuannya kalo ada banjir barang-barang berharga langsung kase selamat di tingkat dua.

Q : Kenapa bapak tidak pindah dari sini ?

A : kita tidak mau, karna tidak punya doi untuk bili rumah apa lagi mo bayar rumah kontrakan yang dpe biaya sangat mahal.

Q : Apa bapak tidak kapok menghadapi banjir tiap kali hujan ?

A : Ya kapok, tapi mo bagaimana lagi mau tidak mau kita harus tetap tinggal disini.

Warga 5

Nama warga (umur) : Pak Ibrahim (25 Tahun)

Pekerjaan : Pedagang Buah

Wawancara : Rabu, (17-04-2013)

Question (Q) : Pekerjaan bapak apa ?

Answer (A) : Pekerjaan saya pedagang, hampir semua masyarakat sini kebanyakan pedagang.

Q : bapak pedagang apa ?

A : kita pedagang ikan di pasar sentral.

Q : Terus pendapatan bapak sehari berapa ? Apa cukup untuk kebutuhan sehari-hari ?

A : Ya, kalau banyak pembeli bisa mencukupi kebutuhan sehari-hari untuk makan dan sebagainya, tapi kalau pembeli kurang terpaksa torang harus makan seadanya bahkan tidak makan.

Warga 6

Nama warga (umur) : Ibu Nou (50 Tahun)

Pekerjaan : IRT

Wawancara : Sabtu, (20-04-2013)

Question (Q) : Bu, kalau mandi biasanya di mana ?

Answer (A) : Saya dan keluarga kalau mandi di wc umum karena saya belum mempunyai kamar mandi sendiri.

Q : Apa ibu juga melakukan pekerjaan rumah seperti cuci piring, cuci pakaian dan cuci beras mengambil air dari wc umum ?

A : Iya, saya jarang ambe air di wc umum untuk melakukan pekerjaan sehari-hari. baru torang juga menggunakan aer dari parigi dekat wc situ untuk torang jadikan air minum. Tapi skarang torang so tidak lagi gunakan.

Q : Kenapa ibu tidak menggunakan air PAM untuk kebutuhan sehari-hari ?

A : Saya tidak punya uang mo bayar air PAM tiap bulan, apalagi pendapatan suami saya cuma hanya cukup untuk pe biaya makan sehari-hari.

Lampiran 3







Lampiran 4

Pedoman Wawancara

- 1) Pola hidup apa yang menyebabkan masyarakat dapat bertahan hidup ?
- 2) Apakah masih ada nilai-nilai persatuan di antara masyarakat sekitar seperti gotong royong dan lain sebagainya ?
- 3) Apa mengenai sandang, pangan dan papan masyarakat disini dapat tercukupi ?
- 4) Mengenai pemukiman, apa ada masyarakat disini yang menempati lebih dari satu kepala keluarga dalam satu tempat tinggal ?
- 5) Mengapa dalam satu tempat tinggal yang mendiami lebih dari satu kepala keluarga ?
- 6) Apa ada masyarakat setempat yang masih kurang kesadaran dalam menunjang pendidikan ?
- 7) Kenapa masyarakat setempat belum mempunyai kemauan dalam menunjang pendidikan ?
- 8) Bagaimana ekonomi masyarakat setempat sebelum dan setelah dilakukan renovasi pasar sentral ?
- 9) Dengan melihat lingkungan sosial yang dekat dengan aliran kali, apa masyarakat setempat sudah mempersiapkan dampak yang akan ditimbulkan ?
- 10) Apa masyarakat setempat mempergunakan fasilitas umum sebaik-baiknya yang telah disediakan oleh pemerintah untuk kebutuhan hidup sehari-hari ?

Lampiran 5

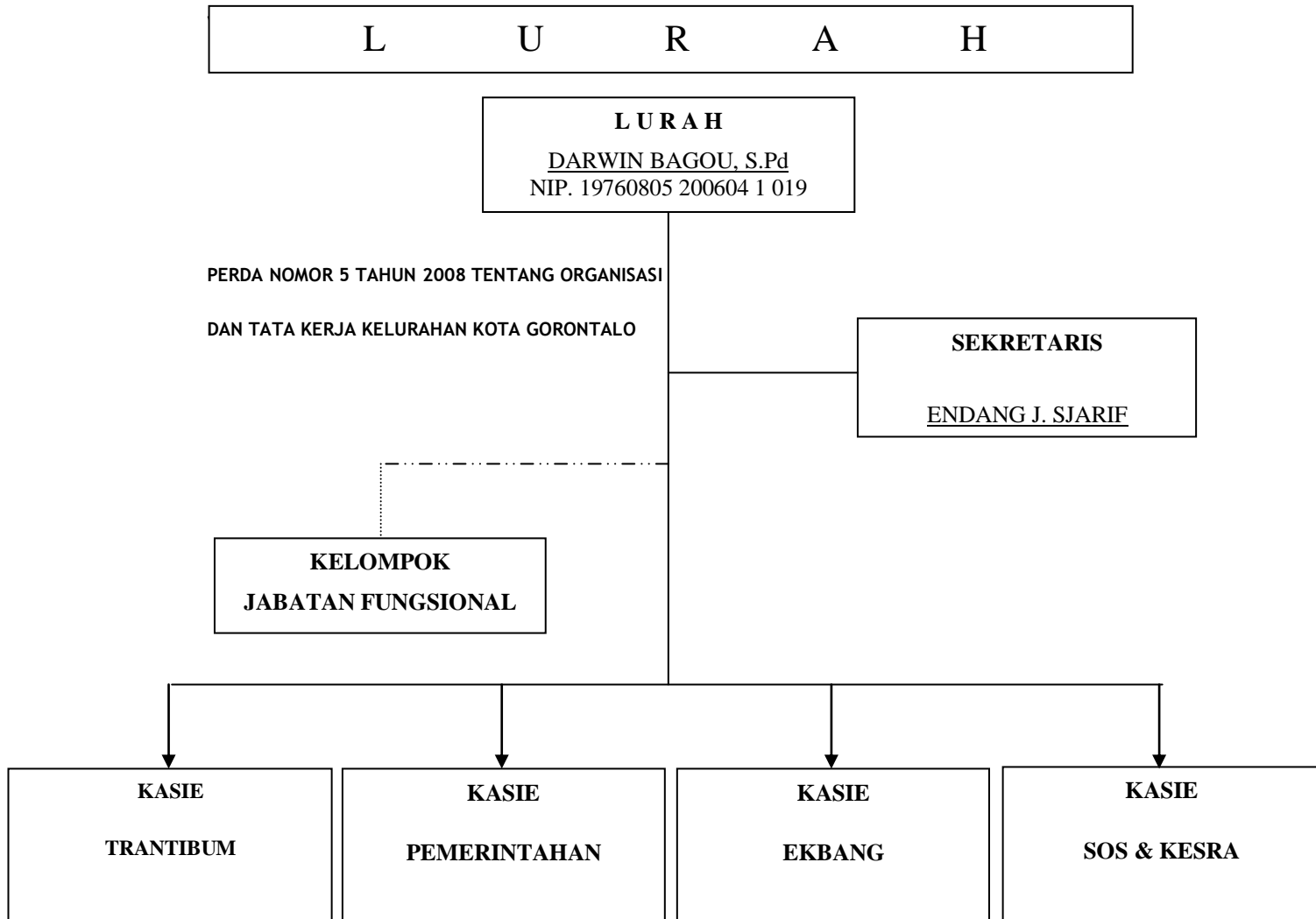



PEMERINTAH KOTA GORONTALO
BADAN KESATUAN BANGSA DAN POLITIK

Jln. Nani Wartabone No.03 Telp. (0435) 821003

REKOMENDASI

Nomor : 070 / Kesbangpol / 507

Berdasarkan Surat Permohonan Dekan Ilmu Sosial Universitas Negeri Gorontalo Nomor : 359/UN47.B2.1/DT/2013 Tanggal 08 April 2013 Perihal Permohonan Rekomendasi Penelitian, maka dengan ini memberikan Rekomendasi Izin Penelitian kepada :

Nama : **Akhmat Purnomo**
NIM : 281409076
Judul : **Kehidupan Masyarakat di Sekitar Aliran Kali di Pasar Sentral Kelurahan Limba U1 Kota Gorontalo**
Lokasi : Kelurahan Limba U1 Kota Selatan Kota Gorontalo
Waktu : 08 April s/d 08 Mei 2013

Dalam melakukan Izin Penelitian harus mentaati ketentuan sebagai berikut :

1. Melapor kepada Instansi Tempat melakukan Izin Penelitian serta menjaga keamanan dan ketertiban;
2. Tidak dibenarkan melakukan Izin Penelitian yang tidak sesuai atau tidak ada kaitannya dengan tujuan Izin Penelitian dimaksud;
3. Mentaati ketentuan Perundang-Undangan yang berlaku serta mengindahkan adat-istiadat setempat;
4. Apabila masa berlaku Surat Rekomendasi ini berakhir dan pelaksanaan Izin Penelitian belum selesai, maka harus mengajukan kembali perpanjangan izin kepada Instansi pemohon;
5. Menyerahkan 1 (satu) rangkap hasil Penelitian Arsip, kepada Badan Kesatuan Bangsa dan Politik Kota Gorontalo setelah selesai melakukan Penelitian;
6. Surat Rekomendasi ini akan dicabut kembali dan dinyatakan tidak berlaku apabila ternyata pemegang Surat Rekomendasi ini tidak mentaati / mengindahkan ketentuan-ketentuan seperti tersebut diatas.

Demikian surat ini dikeluarkan untuk dipergunakan sebagaimana mestinya.

Gorontalo, 08 April 2013
An. KEPALA BADAN KESBANGPOL
KOTA GORONTALO
SEKRETARIS

THAMRIN HUSAIN, BA.c. S.Pd. MM
PEMBINA

Nip. 19610706 198703 1 017

Tembusan :

1. Yth. Walikota Gorontalo (sebagai laporan)
2. Yth. Dekan Ilmu Sosial Universitas Negeri Gorontalo
3. Arsip,



KEMENTERIAN PENDIDIKAN DAN KEBUDAYAAN
UNIVERSITAS NEGERI GORONTALO
FAKULTAS ILMU SOSIAL
Jl. Jenderal Sudirman No. 6 Kota Gorontalo, 96128
Telepon. (0435) 827281
Laman: <http://www.social.weblog.ung.ac.id> – Email: fis@ung.ac.id

SURAT TUGAS MENELITI
Nomor 297 /UN47.B2.1/DT/2013

Dekan Fakultas Ilmu Sosial Universitas Negeri Gorontalo, dengan ini memberikan tugas meneliti kepada :

Nama : Akhmat Purnomo
NIM : 281409076
Fakultas/Jurusan : Ilmu Sosial/ Sosiologi
Program Studi : Sosiologi
Semester : VIII (Delapan)
Angkatan : 2009/2010

Untuk mengadakan penelitian sehubungan dengan penulisan/penyusunan Skripsi yang berjudul:
“ *Kehidupan Masyarakat di Sekitar Aliran Kali di Pasar Sentral Kelurahan Limba U 1 Kota Gorontalo*”.

Demikian Surat Tugas ini diberikan kepada yang bersangkutan untuk memperoleh rekomendasi dari Dinas/Jawatan yang bersangkutan.

Terima kasih.

4 Maret 2013



Dr. Dekan
Pembantu Dekan I,

Ridwan Ibrahim, S.Pd, M.Si
NIP. 19710612 199802 1 002

- Tembusan Yth :
1. Dekan FIS UNG (sebagai laporan)
 2. Arsip



KEMENTERIAN PENDIDIKAN DAN KEBUDAYAAN
UNIVERSITAS NEGERI GORONTALO
FAKULTAS ILMU SOSIAL

Jl. Jenderal Sudirman No. 6 Kota Gorontalo, 96128
Telepon. (0435) 827281

Laman: <http://www.social.weblog.ung.ac.id> – Email: fis@ung.ac.id

Nomor : 302/UN47.B2.1/DT/2013

4 Maret 2013

Hal : Pengantar

Yth. Kepala Lurah Limba U1 Kota Gorontalo

di Gorontalo

Dengan Hormat,

Sehubungan dengan penelitian Mahasiswa, Bagi Mahasiswa Fakultas Ilmu Sosial Universitas Negeri Gorontalo, maka dengan ini kami bermohon kepada Bapak/Ibu agar kiranya mahasiswa yang tercantum dibawah ini dapat diterima untuk melakukan penelitian.

Nama : Akhmat Purnomo
NIM : 281409076
Fakultas/Jurusan : Ilmu Sosial/ Sosiologi
Program Studi : Sosiologi
Semester : VIII (Delapan)
Angkatan : 2009/2010

Demikian hal ini disampaikan, atas kerja sama yang baik di ucapkan terima kasih.



a.d. Dekan
Pembantu Dekan I,

Ridwan Ibrahim, S.Pd., M.Si
NIP. 19710612 199802 1 002

Tembusan Yth :

1. Dekan FIS UNG (sebagai laporan)
2. Arsip



PEMERINTAH KOTA GORONTALO
KECAMATAN KOTA SELATAN
KELURAHAN LIMBA U-1

Jl. Budi Utomo, No. 260 TELP. 821029 Gorontalo

SURAT KETERANGAN

No.474.7/PEM/L U-1 / VII / 088 / 2013

Yang bertanda tangan di bawah ini **Lurah Limba U 1, Kecamatan Kota Selatan Kota Gorontalo**, dengan ini menerangkan Kepada :

Nama : **AKHMAT PURNOMO**
Tempat, Tanggal Lahir : Gorontalo, 25 Juni 1991
Jenis Kelamin : Laki-laki
Kewarganegaraan : Indonesia
Agama : Islam
Status : Belum Kawin
Pekerjaan : Mahasiswa
Alamat : Jl. Sawah Besar RT 004/ RW 005, Kel. Heledulaa Utara
Kecamatan Kota Timur Kota Gorontalo

Yang tersebut diatas benar-benar Telah melaksanakan Penelitian tentang Kehidupan Masyarakat di Sekitar Aliran Kali di Pasar Sentral Kelurahan Limba U-I Kecamatan Kota Selatan Kota Gorontalo..

Demikian Surat Keterangan ini dibuat dan diberikan kepada yang bersangkutan digunakan untuk **SKRIPSI**.

Gorontalo 08 Juli 2013

An. **LURAH LIMBA U-1**
KASIE TRANTIB



RIO LAMUSU, SE
NIP.19780514 201101 1 002

CURRICULUM VITAE



A. IDENTITAS

Nama : Akhmat Purnomo
Nim : 281409076
Tempat, Tanggal Lahir : Gorontalo, 25 Juni 1991
Angkatan : 2009/2010
Program Studi : S 1 Sosiologi
Jurusan : Sosiologi
Fakultas : Ilmu Sosial
Jenis Kelamin : Laki-Laki
Status : Mahasiswa Murni
Agama : Islam
Alamat : Jl. Sawah Besar Kel. Heledulaa Utara
Kec. Kota Timur Kota Gorontalo

B. Riwayat Hidup

1. Pendidikan Formal
 - a. SDN 53 Kota Selatan Tahun 2003.
 - b. SMP Negeri 1 Kota Gorontalo Tahun 2006.

- c. SMA Negeri 1 Kota Gorontalo Tahun 2009.
- d. Tingkat Sarjana Sosial pada Jurusan Sosiologi Fakultas Ilmu Sosial Tahun 2013.

2. Pendidikan Non Formal

- a. Peserta Praktek Kerja Lapangan (PKL) Tahun Akademik 2010/2011 Manado Sulawesi Utara.
- b. Peserta Kuliah Kerja Sibermas (KKS) Tematik Posdaya Universitas Negeri Gorontalo 2011/2012 Desa Boidu Kecamatan Bulango Utara Kabupaten Bone Bolango.